Un sueño que se convirtió en misión

La experiencia de un oficial de Estado Mayor, desde la profundidad de un conflicto armado





Capitán de corbeta CJ
Angelita del Rosario Huapaya Rueda
Abogada de profesión, egresada de la Pontificia Universidad Católica del Perú, con estudios de maestría en Derecho de la Empresa. Es asesora y docente en Derecho Internacional de los Derechos Humanos y Derecho Internacional Humanitario. Siguió el curso como observador militar en el Centro de Entrenamiento y Capacitación para Operaciones de Paz (Cecopaz) en el Perú; y el Curso de *Staff* en Operaciones de Paz en la Escuela de Misiones Internacionales y Acción Integral (Esmai), en Colombia.

RESUMEN
La "paz" puede resultar siendo una palabra obvia y común para nosotros. Sin embargo, para otras personas puede significar un deseo, una utopía o algo simplemente imposible de alcanzar. Para un país que sufre los estragos de un conflicto armado, la paz lleva implícito el dejar de sufrir y la esperanza de vivir en armonía para alcanzar un futuro mejor.
La Capitán de Corbeta CJ Angelita Huapaya Rueda, relata en este artículo su sentir y experiencia como Casco Azul en un país que libra un conflicto armado - República Centro Africana, siendo Oficial Staff en la Misión Multidimensional Integrada de las Naciones Unidas para la Estabilización en la República Centro Africana –MINUSCA.

PALABRAS CLAVE
Casco azul, conflicto, oficial de Estado Mayor, observador militar, contingente, cuartel general.

ABSTRACT
The "peace" could be a simple or an obvious word to us, however, for other people "peace" could mean a desire, a utopia or something impossible to achieve. For a country at war, which is suffering, peace implies implicitly stopping suffering and expecting to live in harmony to achieve a better future.
The Commander Angelita Del Rosario Huapaya Rueda, tells in this article its feeling and experience as a peacekeeper in a conflict zone, Central Africa Republic, being a Staff Officer in the United Nations Multidimensional Integrated Stabilization Mission in the Central African Republic – MINUSCA.

KEYWORDS
Peacekeeper, Conflict, Staff Officer, Milobs, Contingent, Headquarters.

No recuerdo exactamente cómo surgió este sueño, sólo recuerdo que desde el día que fui estudiante del Curso Básico de Derecho Internacional de Derechos Humanos y Derecho Internacional Humanitario en el Centro de Derecho Internacional Humanitario y Derechos Humanos del Comando Conjunto de las Fuerzas Armadas del Perú supe que quería convertirme en un Casco Azul, y estaba decidida a conocer de cerca la experiencia de trabajar para las Naciones Unidas, de aplicar los conocimientos adquiridos en ambas ramas del Derecho Internacional Público y convencida de que ello cambiaria definitivamente mi vida y así fue. Mi madre solía decirme: "se dejan de tener sueños cuando dejas de soñar con ellos", así que corrí tras mi sueño hasta que finalmente un día desperté: ¡mi sueño se había convertido en realidad!
Siempre fui consciente de que no sería



XXXII Curso Internacional de Observadores de Paz en el Cecopaz (Perú).

fácil, por ello me prepare mucho, tanto a nivel teórico, siguiendo los cursos obligatorios que me exigía la Organización de las Naciones Unidas (ONU), como a nivel práctico, asistiendo de lunes a viernes al Gimnasio y corriendo los fines de semana. Tener una adecuada preparación puede hacer la diferencia entre la vida y la muerte en una misión de paz, porque no sólo es necesario saber cumplir los estándares de seguridad exigidos por la ONU, sino también saber cuándo aplicarlos y reaccionar ante situaciones extremas, que en la mayoría de los casos pueden resultar siendo fatales, y todo esto lo viví día a día durante todo un año y ¿saben qué? No me arrepiento de nada, porque en eso consisten los desafíos que te presenta la vida, en hacer lo que quieres por convicción y vocación.

De la preparación previa al despliegue

La preparación previa a un despliegue para servir en una misión de paz significa tener un 50% de éxito en la misma y el Perú tiene la fortaleza de tener una de las mejores escuelas de preparación de peacekeepers denominada "Centro de Entrenamiento y Capacitación para Operaciones de Paz" (CECOPAZ).[1] El CECOPAZ fue creado por Resolución Ministerial N° 212-2013-DE/SG de fecha 11 de marzo del 2013, es un órgano académico del Sector Defensa y tiene la función de desarrollar los programas de Entrenamiento, Capacitación, Actualización y Perfeccionamiento para Operaciones Internacionales de Paz para poder conformar las misiones de Paz solicitadas por la ONU y es la primera ventana que te permite conocer de cerca el trabajo que se realiza en una misión de paz, siendo dicha preparación muy exigente y positiva. Este centro cuenta con la participación de oficiales peruanos de las tres Instituciones Armadas: Ejercito, Marina y Fuerza Aérea y con oficiales extranjeros, quienes apoyan como docentes en las áreas de su competencia y compartiendo sus experiencias en diferentes misiones de paz. Como egresada de esta escuela puedo decir, sin temor a equivocarme, que tenemos una de las mejores escuelas del Continente Americano, junto con las escuelas de Brasil,

1. Sitio web institucional: http://www.cecopazperu.mil.pe/



Curso de Staff en Operaciones de Paz en la Esmai (Colombia).

Argentina, Uruguay, Guatemala, entre otras, ¿y cuándo nos damos cuenta de ello?, sin duda en la práctica, al compartir vivencias y experiencias con nuestros pares latinos desplegados en una misión. No obstante la creación del CECOPAZ en el año 2013, es preciso resaltar que el Perú viene colaborando con la ONU enviando tropas de Cascos Azules desde Junio de 1958, cuando los primeros militares peruanos viajaron al Líbano para participar en la Misión de Observadores de las Naciones Unidas en Líbano (UNOGIL).[2] Desde entonces, Perú ha venido desplegando personal militar en diferentes misiones, teniendo una notable participación en todas ellas. El otro 50% del éxito es la actitud.

Asimismo, tuve la valiosa oportunidad de poder hacer el Curso de Staff en Operaciones de Paz en la Escuela de Misiones Internacionales y Acción Integral- ESMAI en Colombia,[3] con el auspicio y la dirección de las Fuerzas Armadas Canadienses. Este fue mi primer acercamiento con oficiales de Instituciones Armadas foráneas, tales como Argentina, México, Paraguay, Uruguay, Bëlice, Jamaica, Trinidad y Tobago, Colombia y Canadá. Esta experiencia significo un complemento a nivel teórico - práctico, acercándome cada vez más a lo que sería posteriormente mi desenvolvimiento como Oficial Staff y con Oficiales del resto del mundo.

En el despliegue

Siempre he creído que el destino esta trazado, por ello es bueno dejarse llevar a donde la vida desea llevarnos, y hasta el momento me gobierno así. Por eso, cuando una mañana llamaron a mi teléfono y me dijeron: Angelita, ¿estas lista para viajar?, ya tienes un "Posting order". Sin dudar dije: ¡Presente señor, estoy lista y que sea lo que Dios quiera! Y así fue como, después de un mes aproximadamente, me encontraba en la sala de espera del Aeropuerto

2. COMANDO CONJUNTO DE LAS FUERZAS ARMADAS. Misiones de paz. [Consulta: 20 de febrero de 2019]. Disponible en: http://www.ccffaa.mil.pe/labor-internacional/misiones-de-paz/
3. Sitio web institucional: https://www.esmai.mil.co/



Internacionales Jorge Chávez, con sólo DOS (02) maletas y con la moral en alto, ¡la suerte está echada! dije, entre abrazos y sollozos de mi padre, familiares y amigos. En ese momento no tuve miedo, porque me sentía preparada, pero eso sí, jamás olvidare la sensación que tuve al bajar en el Aeropuerto Internacional de Bangui (capital de la República Centro Africana), un aeropuerto que dista mucho de ser uno de categoría internacional, y en donde parece que no existe civilización, donde miras a tu alrededor y sabes que nadie te va ayudar. Debo reconocer que he visto muchas películas de guerra y acción, y documentales sobre zonas en conflicto, pero siempre me pareció imposible encontrarme en un lugar de aquellos, cuyos escenarios mostraban las matanzas más sangrientas, lo más duro del sufrimiento humano, el hambre, la desesperación, la incertidumbre el padecimiento constante, la opresión; por ello, pisar y caminar en un área donde se libra un conflicto armado y estar en medio de dicho conflicto, es algo que nunca terminas de asumir. Finalmente llegue al HQ, (Headquaters), donde recibí las charlas respectivas de seguridad, ahí donde te vuelven a recalcar que primero es tu vida y debes hacer todo los posible por preservarla y donde felizmente encuentras gente como tú, quienes te dan la bienvenida. A dos semanas de mi llegada, termine mi "check in" y luego de pasar los exámenes respectivos, teóricos y prácticos, me encontraba lista para iniciar mis labores como Oficial Staff.

La Misión Multidimensional Integrada de las Naciones Unidas para la Estabilización en la República Centro Africana – MINUSCA

Mediante Resolución 2149 de fecha 15 de septiembre de 2014,[4] la Misión Internacional de Apoyo a la República Centroafricana con Liderazgo Africano (MISCA) traspasó su autoridad a la Misión Multidimensional Integrada de Estabilización de las Naciones Unidas en la República Centroafricana (MINUSCA) por un período inicial hasta el 30 de abril de 2015. Actuando de conformidad con el Capítulo VII de la Carta de las Naciones Unidas, el Consejo de Seguridad autorizó a la MINUSCA a adoptar todas las medidas necesarias para desempeñar su mandato, en la medida de sus capacidades y dentro de las zonas en que esté desplegada. Asimismo, solicitó al Secretario General que, en estrecha coordinación con la Unión Africana, desplegara un equipo de transición para establecer la MINUSCA y preparara la transición fluida de autoridad de la MISCA a la MINUSCA para el 15 de septiembre de 2014, y que nombrara a un Representante Especial para la República Centroafricana y Jefe de la Misión de la MINUSCA, quien a partir de la fecha de su nombramiento, asumiría la autoridad general sobre el terreno en la coordinación de todas las actividades del sistema de las Naciones Unidas en la República Centroafricana.[5]

¿Qué está sucediendo en la República Centro Africana y porqué es importante tener una Misión de Paz en ese país?

En la República Centro Africana existe un conflicto interno que ha cobrado la vida de mucha gente, entre ellos población civil ajena a dicho conflicto. Este país se encuentra fragmentado socialmente, existiendo dos grandes grupos antagónicos: los Ex Selekas (Musulmanes), cuyo objetivo es mejorar la

4. NACIONES UNIDAS. MANTENIMIENTO DE LA PAZ. Minusca, ficha informativa. [Consulta: 20 de febrero de 2019]. Disponible en: https://peacekeeping.un.org/es/mission/minusca
5. NACIONES UNIDAS. MINUSCA. Misión Multidimensional Integrada de Estabilización de las Naciones Unidas en la República Centroafricana. [Consulta: 20 de febrero de 2019]. Disponible en: http://www.un.org/es/peacekeeping/missions/minusca/background.shtml



La Casa Latina y mis compañeros de misión.

situación socio política y económica de sus miembros y desarrollar arreglos políticos y económicos duraderos y los Anti-Balakas (Cristianos), cuyo nombre significa anti machete, quienes buscan vengar la violencia indiscriminada de los Ex Seleka y asegurar un papel dominante en el futuro político y económico. Dentro de estos 2 grupos existen otras subdivisiones con intereses particulares. En medio de la pugna de estos grupos, se encuentran los niños, mujeres, ancianos y todas aquellas personas que no pertenecen a dichos grupos y que lamentablemente se encuentran sufriendo las consecuencias de este sangriento conflicto.

Es por este motivo que la MINUSCA mantiene su presencia en la Republica Centro Africana, para proteger a la población civil y para ayudarlos a restablecer sus instituciones, cuyo mandato consiste en: la protección de los civiles, La protección del personal, las instalaciones y los equipos de las Naciones Unidas, así como la seguridad y la libertad de circulación del personal de las Naciones Unidas y el personal asociado, el apoyo al proceso político y los elementos clave de la transición, incluido el restablecimiento de la autoridad del Estado y su extensión a todo el territorio, la creación de condiciones de seguridad propicias para la prestación de asistencia humanitaria basada en principios y el regreso seguro, voluntario y sostenible de los refugiados y los desplazados internos, la promoción y la protección de los derechos humanos entre otros.[6]

Lo que la ONU pretende es recuperar un Estado, que hasta el momento es fallido, para lograr con ello la paz y que el país pueda mantenerse asimismo y sin necesidad de ayuda externa.

Experiencia única y privilegiada

Convertirme en Casco Azul en una Misión

6. NACIONES UNIDAS. MINUSCA, op. cit.



de Paz como la MINUSCA, significó para mí la posibilidad de prestar servicio en un lugar olvidado, como lo es la República Centro Africana, catalogada por la UNHCR ACNUR (Agencia de la ONU para los Refugiados) como uno de los DIEZ (10) países más peligrosos del mundo[7], con gente que sufre a diario los escarnios de una guerra que le es ajena, de un clima caloroso, con escases de alimentos y agua y por si fuera poco, padeciendo numerosas enfermedades endémicas como la malaria. La pobreza que vive la Republica Centro Africana es impactante, por ello, salir a las calles y convivir con la gente que no sabe si comerá ese día, nos produce una profunda depresión y mucho estrés. Recuerdo que un oficial de Marina de Guerra del Perú me dijo: "*sé que te gusta tu trabajo, pero debes salir a distraerte, porque el estrés muchas veces es inmanejable*". Debo admitir que al principio fui escéptica a esas palabras, hasta que lo viví. Caer enferma en una Misión de Paz era pan de cada día y yo no tenía por qué ser la excepción.

Mucha gente piensa que la vida de un Casco Azul es fácil, nada más lejos de la realidad. Para nosotros no era posible desplazarnos solos por la calles porque el peligro era y es constante y si eres mujer, peor, debido al alto índice de rapto y violaciones; por esta razón, sólo estaba permitido desplazarse en los carros y mini buses que te asignaba la ONU; tampoco debíamos estar fuera de la casa después de las 2200 horas (Curfew). La comida era congelada y solo comíamos pollo, ya que la carne era de dudosa procedencia y lo combinábamos con arroz y menestras. Debíamos alimentarnos bien, para que cuando tocara enfermarse podamos resistir la enfermedad y tratamiento. El agua que tomábamos era de las plantas de la ONU, teníamos una "rutina de agua", generalmente los domingos, que consistía en llenar nuestras tinajas y tenerlas de reserva en la casa para poder consumirla durante la semana. El agua de la grifería, era turbia y no apta para el consumo, al menos servía para bañarnos, y cuando no había agua, lo cual sucedía a menudo, usábamos las tinajas. Los más de 40 grados de temperatura casi siempre eran insoportables y te aferrabas a tu ventilador, pero de pilas, porque por lo general tampoco había electricidad.

Sin embargo, pese a todo ello, la ventaja que nos caracteriza a los casos azules es que somos aventureros y de guerra, nos amoldamos a cualquier situación y esta vez estuve más que a prueba. Desde que pise Bangui, me mantuve con la mente positiva, pese a lo que podía ver a mi alrededor; pero tuve la suerte de encontrar gente muy buena, al principio latinos que me tendieron la mano, y luego conocí personas de países que jamás pensé conocer, que también me ayudaron y tuve oportunidad de ayudar. En la casa donde vivía era la única mujer viviendo con cinco oficiales varones de Brasil, Guatemala, Colombia, Paraguay y Uruguay y me acople a la rutina de ellos para mantener la casa, cargaba las tinajas, conducía la Nissan Patrol para ir de compras, lavábamos, cocinábamos, limpiábamos la casa juntos, ganándome en todo momento el respeto de mis compañeros, quienes siempre me trataron muy bien; nos cuidábamos mutuamente y aprendí mucho de ellos. Nuestra casa, denominada "Casa Latina", albergaba a los nuevos oficiales que llegaban a la misión como miembros

7. ALTO COMISIONADO DE LAS NACIONES UNIDAS PARA LOS REFUGIADOS (ACNUR). ¿Cuáles son los países más peligrosos del mundo? [Consulta: 20 de febrero de 2019]. Disponible en: https://eacnur.org/es/actualidad/noticias/emergencias/cuales-son-los-paises-mas-peligrosos-del-mundo



Exequias de nuestros compañeros, casco azules de Marruecos que perdieron la vida durante el cumplimiento de su misión en la Minusca en 2018.

en tránsito, y luego eran replegados a otra zona en el país, mientras que otros como yo pudimos quedarnos en ella como miembro permanente por un año.

Hay algo que es muy cierto y hasta creo es una de las claves para el éxito en una misión: tener conciencia de no estar solo, que puedes ayudar y que hay gente que está viviendo lo mismo que tú, y que también te ayudará. Hacer amigos en una misión es una bendición, porque ellos pasan a ser literalmente hablando, tu familia. Recuerdo que cuando estuve hospitalizada, por contraer una infección africana, me fue a visitar mucha gente, entre mi jefe inmediato (Oficial Superior de Zambia), mis compañeros de oficina, amigos de habitabilidad, Oficiales del HQ de diferentes países, pero debo admitir que lo que me sacó una lagrima, fue recibir la visita de las señoras lugareñas, que se encargaban de la limpieza en mi oficina, a quienes siempre salude con una sonrisa; verlas llegar y que me desearan pronta mejoría, para mí no tenía precio. Me dije a mi misma: ¡definitivamente creo que algo estoy haciendo bien!.

Lo bueno y lo no tan bueno de la Misión

Ser Oficial Staff y trabajar de forma directa para el Force Commander, con los oficiales de Estado Mayor, me enseñó que debía exigirme cada día un poco más, más aun teniendo que desenvolverme no sólo en la oficina, tratando de agudizar mi oído para entender un acento distinto de inglés en cada compañero, sino también desplazándome en la capital e interactuando con los lugareños, lo cual me permitió practicar mi hasta entonces básico en francés. Asimismo, sentí siempre una gran responsabilidad cuando estaba en servicio de guardia, pero vamos, vengo haciendo guardia DOCE (12) años en mi Institución, pero de sólo pensar que de esta guardia dependía en muchos casos la vida de mis compañeros,



La población descontrolada atacando a la Minusca.

me producía una extraña sensación. Tener miedo no es malo, lo malo es no enfrentar tus temores, así que ahí estaba yo, bien preparada con mi café pasado, con mis dulces, y mucha agua, porque en un país en conflicto no te puedes dar el lujo de pestañar. Al día siguiente, en el Puesto de Comando tenía que hacer una breve exposición de las novedades de mi guardia. Recuerdo que lo que más anhelábamos era reportar aquella famosa frase "nothing special to report", pero era, lamentablemente, pocas veces utilizada, porque los ataques eran constantes y los sucesos más duros y crueles sucedían por las noches, debido a que los rebeldes, tanto Selekas como Antibalakas, por lo general, aprovechaban la noche para atacar; recuerdo aquella vez en que tuvimos que despedir a nuestros compañeros del Contingente de Camboya, quienes habían sido cruelmente atacados y muertos a machetazos, sin ningún tipo de compasión. Al día siguiente todos estábamos con la moral por los suelos, tratando de entender ¿por qué? pensando en cómo estarían sus familias, y en mi caso, preparando el funeral, lo cual se daría luego de las investigaciones respectivas a cargo del Provost Marshal y el Legal Adviser. Era parte de mi misión, preparar las exequias de mis compañeros, "*hoy por ti mañana por mí*", se dice, claro que en el fondo ruegas que algo así nunca te pase.

Una vez, estando en el HQ, escuchamos fuertes ruidos que venían de la calle, y nuestras radios comenzaron a enviar los reportes de seguridad, la ciudad se había levantado por la muerte de una niña. La Turba se iba contra la MINUSCA, porque para ellos no fuimos capaces de protegerla, quemaron un carro de la misión y nuestros compañeros de Sri Lanka, que se encontraban en dicho



vehículo, salieron despavoridos y menos mal que pudieron ponerse a buen recaudo aunque resultaron seriamente lastimados. En ese momento decretaron "orden de inamovilidad", porque todos nos convertimos en "blanco" y dependíamos únicamente de nuestros contingentes, quienes nos brindaban seguridad. Ese día nadie almorzó, nos juntamos en la zona de refugio, todos desconcertados y esperando a que la situación se calmara. Pasaron algunas horas hasta que finalmente se ordenó que evacuáramos la HQ y nos dirigiéramos a nuestras casas, escoltados con los contingentes de Egipto, Senegal y Portugal y permaneciéramos ahí hasta que no exista peligro de salir. Nuestra casa (la casa latina) se encontraba abastecida con alimentos no perecibles y agua, como para estas situaciones. Finalmente, y gracias a Dios la situación se calmó, y volvimos a nuestros puestos de trabajo, pero siempre alertas. Los disturbios también eran parte del día a día en la misión.

Experiencia para volver a repetir

Me viene a la mente una pregunta que me hizo un compañero de trabajo y un buen amigo, el Coronel Julio Pinelo Soto de Guatemala: Y usted Comandante ¿Pasó su examen psicológico antes de venir a esta Misión?, y le conteste: Por supuesto señor, en mi país debes pasar todos los exámenes médicos para poder ir a una misión.

El replicó: ¡pues no creo que usted haya pasado el examen!, desconcertada le dije: por qué no me cree señor?, y me dijo: porque para querer venir por propia voluntad a este infierno, uno tiene que estar loco. Reflexión: Para salir de tu espacio de confort y vivir en una zona en conflicto, se debe, no sólo ser consciente de lo que se va a vivir, sino tener la fortaleza y convicción de querer hacerlo, porque es lo que llenará finalmente nuestras expectativas y contribuirá a tener una experiencia que pocas personas la tienen. Por esta razón, si me pidieran algún consejo les preguntaría primero si realmente se sienten capaces de asumir retos y compromisos, y luego los incentivaría a que lo hagan, porque parte del éxito de una misión radica en disfrutar a cada instante de lo que se hace, cuidarse, seguir las reglas de conducta de la ONU y por sobre todo, tener la conciencia de que más que un militar con nombre y apellido, uno es un embajador de su país y de la Institución a la cual pertenece. Por eso, cuando me preguntan si volvería a ir, les respondo sin dudar: CLARO QUE SÍ, porque no solo es una experiencia de vida, es tu pequeña – gran contribución con la paz.

¡Somos hombres y mujeres convencidos y dispuestos a hacer algo por la Paz, por ello una vez Peacekeeper....siempre Peacekeeper!!!



Bibliografía

1. Bienvenidos a las Naciones Unidas. (consultado el 03 de enero del 2019). Disponible en: http://www.un.org/es/peacekeeping/missions/minusca/
2. Centro de Entrenamiento y Capacitación para Operaciones de Paz (consultado el 03 de enero del 2019). Disponible en: http://www.cecopazperu.mil.pe/
3. Comando Conjunto de las Fuerzas Armadas del Perú (consultado el 03 de enero del 2019). Disponible en: http://www.ccffaa.mil.pe/labor-internacional/misiones-de-paz/
4. Escuela de Misiones Internacionales y Acción Integral ESMAI (consultado el 30 de diciembre del 2018). Disponible en: https://www.ejercito.mil.co/
5. UNHCR ACNUR, La Agencia de la ONU para los Refugiados (consultado el 05 de enero del 2019). Disponible en: https://eacnur.org/es/actualidad/noticias/emergencias/cuales-son-los-paises-mas-peligrosos-del-mundo

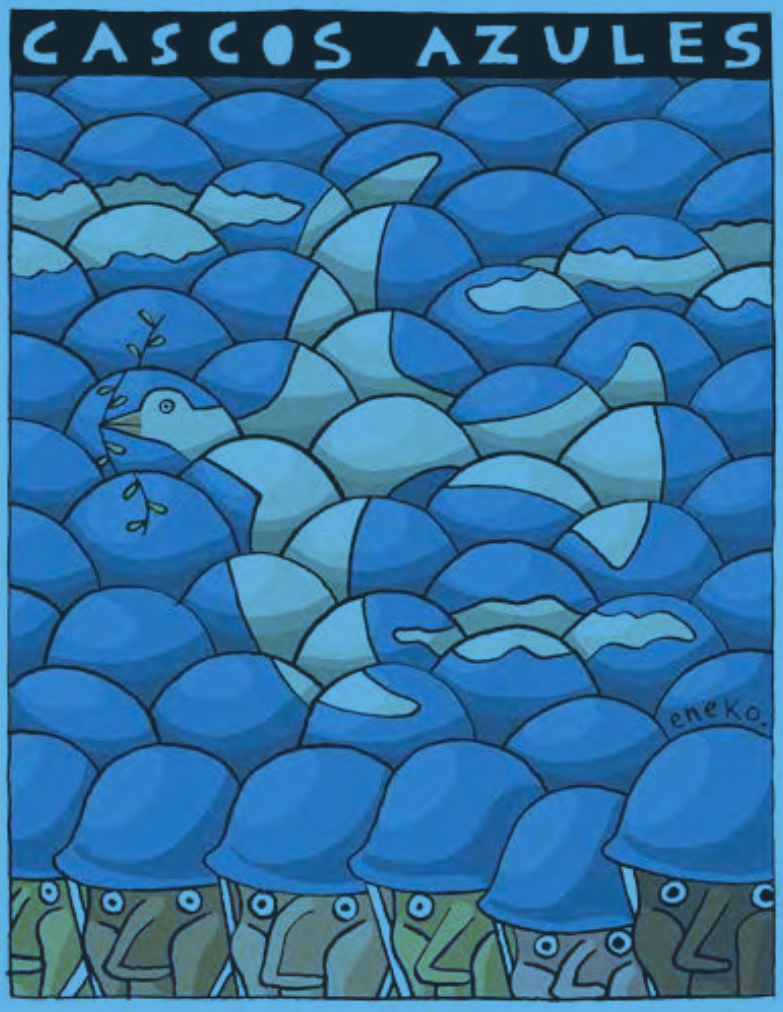

La Marina de Guerra del Perú presenta su repositorio digital

Ingresa a:
www.patrimoniodocumentalnaval.mil.pe

Buscanos en:
www.marina.mil.pe

Encuéntranos en enlaces de interés:



Documentos Históricos
Fotográfias Históricas
Revista de Marina
Historia Marítima

REPOSITORIO DOCUMENTAL BIBLIOGRÁFICO

Av. La Marina Cdra. 36 s/n - Teléfono: 207 8900 / Anexo 2388

